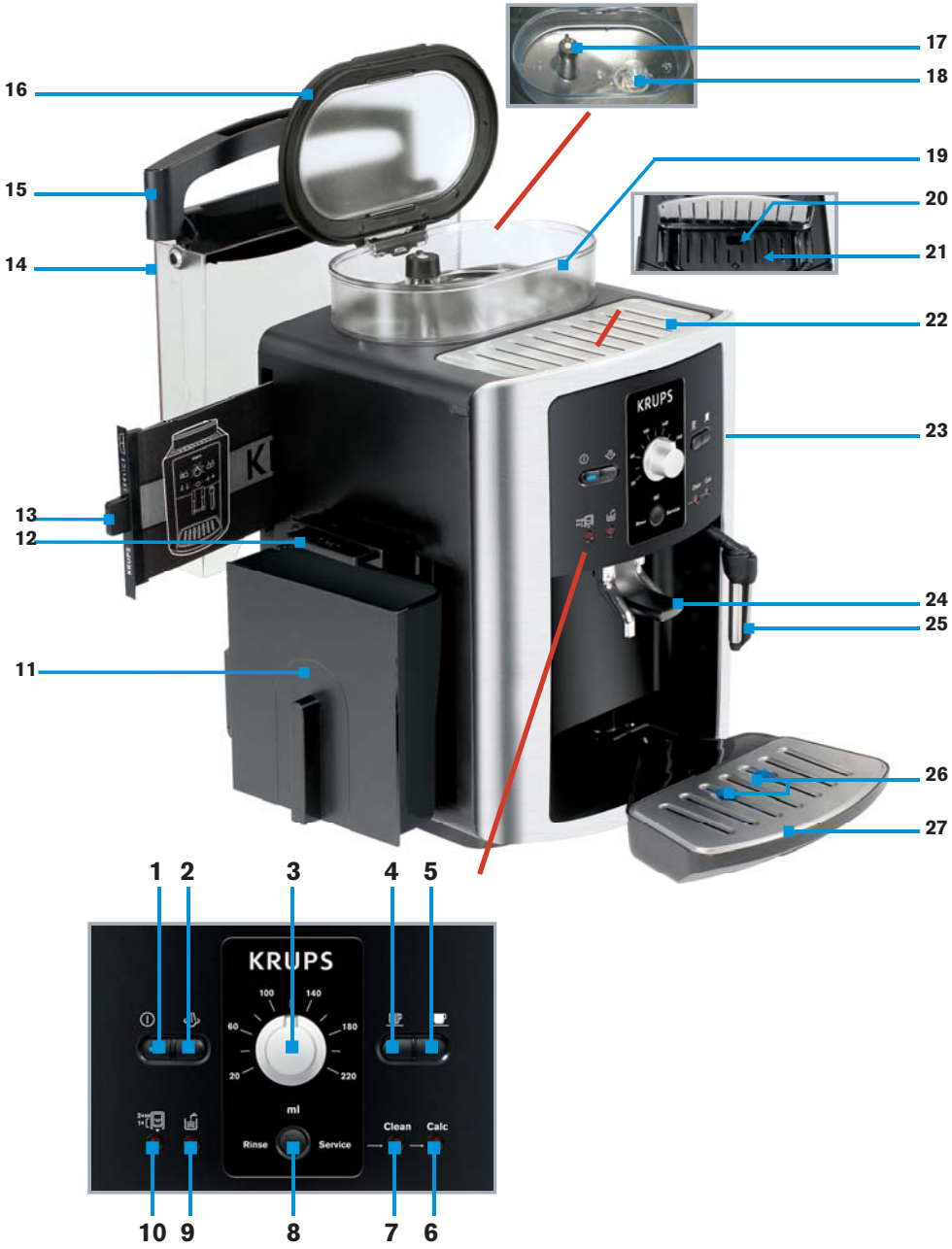
16
15
14
13
12
11
17
18
19
20
21
22
23
24
25
26
27
KRUPS
1 2 3 4 5
KRUPS
100
140
60
180
20
220
ml
Rinse
Service
Clean
Calc
10 9 8 7 6

KRUPS

ESPRESSERIA AUTOMATIC

SERIE EA 80xx

Gebruik en onderhoud

DEUTSCH
ENGLISH
FRANCAIS
NEDERLANDS
DANSK
SVENSKA
NORSK
SUOMI
ITALIANO

Belangrijk

Lees deze gebruiksaanwijzing aandachtig door en bewaar ze. Neem de veiligheidsvoorschriften in acht.

Fabrikant

SAS Groupe SEB Moulinex
Rue Saint-Léonard
F-53104 Mayenne
Frankrijk

Inhoud

1 Belangrijke inlichtingen over het apparaat en de gebruikswijze ervan 5
1.1 Uw Espresseria Automatic 5
1.2 Gids van de symbolen van de gebruiksaanwijzing 5
1.3 Veiligheidsvoorschriften.....6
1.4 Conform gebruik 8
1.5 Producten meegeleverd met uw apparaat.....8
1.6 Controle in de fabriek 8
2 Overzicht van uw Espresseria Automatic en van de werking ervan 9
2.1 Het bedieningspaneel van het apparaat.....9
2.2 Aanduidingen op het display 10
2.3 De controlelampjes en hun betekenis 11
3 In werking stellen van uw Espresseria Automatic 12
3.1 Voor het eerste gebruik (optioneel).....12
3.2 Voorbereiding van het apparaat.....14
3.3 Initiële instelling 15
3.4 Schoonspoelen van het koffiecircuit.....17
3.5 Instelling van de molen.....17
4 Gebruik 8
4.1 Het apparaat aanzetten.....18
4.2 Bereiding van een espresso of een koffie 19
4.3 Bereiding van een cappuccino 20
4.4 Gebruik van het auto-cappuccino accessoire (optioneel).....21
4.5 2-kopjes functie 23
5 Onderhoud en schoonmaak 24
5.1 Regelmatig onderhoud 24
5.2 Het schoonmaakprogramma 25
5.3 Het ontkalkingsprogramma.....26
5.4 Lang spoel programma.....28
6 Problemen en oplossingen.....29
7 Technische gegevens.....32
8 Transport 2
9 Verwijderen van afval 32
10 Onderhoud 33
11 Index 33

1 Belangrijke informatie over het apparaat en het gebruik ervan

U zult in deze handleiding al de belangrijke informatie vinden betreffende het in bedrijf stellen, het gebruik en het onderhoud van uw automatische koffie-/espressomachine. In deze gebruiksaanwijzing worden er tevens belangrijke veiligheidsvoorschriften gegeven.

Lees de voorschriften zorgvuldig vóór het eerste gebruik van het apparaat en bewaar ze; bij onjuist gebruik van het apparaat komt de aansprakelijkheid van KRUPS te vervallen.

1.1 Uw Espresseria Automatic

Of u nu een gewone espresso, een lungo, een ristretto of een cappuccino wilt, uw automatische koffie-/espressomachine is zo ontworpen dat u thuis van dezelfde kwaliteit kunt genieten als in de horeca en dit op elk gewenst moment. Dankzij het Thermoblock System, het pompdruksysteem met 15 bar en omdat hij uitsluitend werkt met vers gemalen koffiebonen, zorgt uw Espresseria Automatic voor een maximaal aroma met een prachtige, goudbruine, crèmelaag bovenop, die ontstaat door de natuurlijke oliën die in de koffiebonen zitten. Espressokoffie heeft een rijker aroma dan conventionele filterkoffie. Ondanks het feit dat ze sterker en aanhoudender van smaak is, bevat ze minder cafeïne dan filterkoffie (ongeveer 20 mg minder per kopje). Dat is te danken aan de kortere doorlooptijd.
Dankzij zijn eenvoudige bediening, de goede afleesbaarheid en zijn automatische schoonmaak- en ontkalkingsprogramma's is uw Espresseria Automatic heel gemakkelijk in het gebruik.

1.2 Gids van de symbolen van de gebruiksaanwijzing

Symbolen en termen in deze gebruiksaanwijzing

Symbool	Termen	Betekenis
! ⚡	**Gevaar**	**Waarschuwing voor risico's van ernstige of dodelijke lichamelijke verwondingen Het bliksemsymbool waarschuwt voor gevaren in verband met de aanwezigheid van elektriciteit**
!	**Waarschuwing**	**Waarschuwing voor risico's van lichte lichamelijke verwondingen**
!	**Opgelet**	**Waarschuwing voor het eventueel voorkomen van storingen, voor schade, of voor vernieling van het apparaat**
!	**Belangrijke opmerking**	**Algemene of belangrijke opmerking voor de werking van het apparaat**
i	**Info Tip**	**Advies of uitvoerige informatie betreffende het gebruik van het apparaat**

1.3 Veiligheidsvoorschriften

⚠ **Gevaar:** deze veiligheidsvoorschriften zijn bedoeld om u, derden en het apparaat te beschermen. Zij moeten dus verplicht worden in acht genomen.

Gebruiksvoorwaarden

• Stop het apparaat, het snoer of de stekker nooit in water of enige andere vloeistof. Elk contact van de geleidende onderdelen van het apparaat met vocht of water kan dodelijke verwondingen tot gevolg hebben wegens de aanwezigheid van elektriciteit! Dit apparaat mag enkel binnenshuis en in droge ruimten gebruikt worden.

• In geval van grote verandering van de omgevingstemperatuur, van kou of warmte, moet u enkele uren geduld hebben voordat u uw apparaat aanzet zodat het niet door condens zou worden beschadigd.

• Vermijd het apparaat in direct zonlicht te plaatsen, of in een omgeving waarin het is blootgesteld aan hitte, kou, vorst of vochtigheid.

• Zorg ervoor dat het apparaat niet op een hete ondergrond staat, zoals een kookplaat, en gebruik het niet in de buurt van een open vlam om elk brandgevaar te vermijden!

Elektrische voeding

⚠ **Gevaar:** het niet opvolgen van deze instructies kan dodelijke verwondingen te wijten aan de elektriciteit tot gevolg hebben!

• Controleer voordat u het apparaat in gebruik neemt of de netspanning aangegeven op uw apparaat overeenkomt met de netspanning bij u thuis. Sluit het apparaat alleen aan op een geaard stopcontact. Spanning: 220-240V~ / 50Hz.

• Zorg ervoor dat het stopcontact goed toegankelijk is om makkelijk de stekker uit het stopcontat te trekken in geval van een storing of bijvoorbeeld bij een onweer.

Voor de veiligheid van uw apparaat, moet

• de stekker uit het stopcontact trekken in geval van onweer. Trek nooit aan het snoer om de stekker uit het stopcontact te halen.

• Trek onmiddellijk de stekker uit het stopcontact als u iets onregelmatigs opmerkt terwijl het apparaat aanstaat of als de doorloop van koffie niet correct verloopt. Trek de stekker uit het stopcontact zodra u het apparaat voor langere tijd niet meer gebruikt en/of wanneer u het schoonmaakt.

• Gebruik het apparaat niet als het snoer of het apparaat zelf beschadigd is. Als het snoer of de stekker beschadigd is/zijn moet(en) deze vervangen worden door een erkend KRUPS reparateur of servicedienst om elk gevaar te voorkomen.

• Laat het snoer niet langs een tafel of werkblad hangen. Laat uw handen of het elektriciteitssnoer niet in contact komen met de hete onderdelen van het apparaat.

• Het gebruik van meervoudige contactdozen en/of verlengsnoeren wordt afgeraden.

• Een verkeerde aansluiting maakt de garantie ongeldig.

Kinderen

• Houd het apparaat buiten het bereik van kinderen . Dit apparaat is niet bedoeld om zonder hulp of toezicht gebruikt te worden door kinderen of andere personen, indien hun fysieke, zintuiglijke of mentale vermogen hen niet in staat stellen dit apparaat op een veilige wijze te gebruiken, tenzij zij van tevoren instructies hebben ontvangen betreffende het gebruik van dit apparaat door een verantwoordelijke persoon.

• Er moet toezicht zijn op kinderen zodat zij niet met het apparaat kunnen spelen.

Het apparaat

• Doe geen water in het koffieboonreservoir en/of onder het onderhoudsklepje, want dat kan de componenten beschadigen of laten overlopen.

• Alle werkzaamheden anders dan het schoonmaken en het gebruikelijke onderhoud dienen door een erkend KRUPS reparateur verricht te worden.

• Gebruik voor uw veiligheid alleen accessoires en onderdelen die door KRUPS erkend zijn.

• Trek de stekker uit het stopcontact wanneer u de kamer of het huis voor een langere tijd verlaat, want in geval van een storing kan het apparaat bovenmatig warm worden en brand veroorzaken.

• Open het apparaat nooit. Opgelet, levensgevaar wegens de elektrische stroom! Elk ongeoorloofd openen van het apparaat annuleert de garantie. Gebruik uw apparaat niet als het niet goed functioneert, of als het beschadigd is. In dit geval dient u zich te wenden tot een erkend servicepunt van KRUPS (zie de servicelijst in het onderhoudsboekje van KRUPS).

• Om redenen van veiligheid en officiële goedkeuring (CE), zijn elke verandering of wijziging van het apparaat die zelfstandig worden uitgevoerd, verboden want enkel de geteste apparaten zijn officieel erkend en de fabrikant wijst elke verantwoordelijkheid van de hand in geval van schade.

• Let op de richting van het stoompijpje om verbrandingsrisico's te voorkomen.

• Bij het eerste gebruik, na het schoonmaken of ontkalken of als het apparaat een lange tijd niet is gebruikt, kan er stoom en warm water weglopen uit het stoompijpje. Richt het stoompijpje naar de binnenkant van het apparaat om verbrandingsrisico's te voorkomen.

Gebruik en onderhoud

• In geval van een storing of van slecht functioneren, moet u het apparaat nakijken en proberen het probleem (zie hoofdstuk 6 "lijst van de storingen") op te lossen, of het apparaat laten repareren als de storing blijft bestaan. Wanneer het apparaat niet goed functioneert, dient u de stekker uit het stopcontact te halen en het apparaat niet meer te gebruiken.

• Kijk altijd in de voorschriften voor het verwijderen van kalk uit het apparaat. Trek de stekker uit het stopcontact voor elke schoonmaak- of onderhoudsbeurt.

• Als ontkalken, schoonmaken en regelmatig onderhoud wordt nagelaten of als er vreemde voorwerpen in de molen worden gestopt, houdt dit in dat de garantie van uw apparaat (zie afzonderlijk document) zal komen te vervallen.

1.4 Conform gebruik

Deze koffie-/espressomachine Espresseria Automatic mag uitsluitend voor de bereiding van espresso's of koffies gebruikt worden, voor het opschuimen van melk en om vloeistoffen te verwarmen.
Dit apparaat is uitsluitend bedoeld voor huishoudelijk gebruik binnenshuis. Het is niet voor een commercieel of professioneel gebruik ontworpen.

Een ander gebruik dan datgene dat in deze handleiding wordt beschreven, is niet in overeenstemming met de voorschriften en kan lichamelijke verwondingen en materiële schade veroorzaken evenals de verslechtering of de vernieling van het apparaat (zie punt 1.3 « Veiligheidsvoorschriften »)

1.5 Producten meegeleverd met uw apparaat

Controleer de producten die met uw apparaat worden meegeleverd.
Als er een onderdeel ontbreekt, neem dan direct contact op met onze klantenservice (zie hoofdstuk 10).

Geleverde stukken:
• Espresseria Automatic

• Accessoire auto-cappuccino XS 6000 (optioneel) dat bestaat uit:
- Roestvrijstalen beker
- Auto-cappuccino regelaar
- Siliconen slangetje
- Roestvrijstalen buisje
• Claris – Aqua Filter System cartridge (KRUPS – ref. F088 – optioneel) bestaande uit :
- Filtercartridge
- Toebehoren om vast te schroeven
• Startpakket bestaande uit:
- 1 zakje ontkalkingspoeder (KRUPS – ref. F054)
- 2 schoonmaaktabletten (KRUPS – ref. XS3000)
- Strookje voor de vaststelling van de hardheid van het water
- Schoonmaakdraad voor het stoompijpje
- Lijst van de servicecentra van KRUPS
- Garantiedocument

• Gebruiksaanwijzing

1.6 Controle in de fabriek

Alle apparaten zijn onderworpen aan een strenge kwaliteitscontrole. Er worden willekeurig praktische gebruikstests gedaan met de apparaten, wat eventuele sporen van gebruik verklaart.

2 Overzicht van uw Espresseria Automatic en van de werking ervan

Al de bedieningselementen van uw Espresseria Automatic worden u hieronder voorgesteld.
Elke functie zal kort worden beschreven, wat u zult helpen om deze gebruiksaanwijzing te begrijpen en om met het apparaat vertrouwd te raken.
De bedieningselementen van het apparaat worden aangeduid met nummers waar in deze gebruiksaanwijzing naar wordt verwezen. De overeenkomstige verwijzingen tussen haakjes verwijzen naar de uitklapbladzijde.
Wij adviseren u om deze bladzijde uit te klappen om het apparaat permanent onder ogen te hebben.

2.1 De bedieningselementen van het apparaat

De uitklapbladzijde toont een foto van het apparaat. Klap deze pagina open. De verschillende elementen van de bediening van het apparaat zijn hieronder vermeld evenals een korte beschrijving ervan:

N°	Indentificatie	Werking
1	Aan/uit-knop met controlelampje	Het apparaat aanzetten en uitschakelen. Het blauwe controlelampje brandt wanneer het apparaat aanstaat
2	Stoomknop	Maakt het mogelijk om de productie van stoom te activeren of uit te zetten
3	Draaiknop	Maakt het mogelijk om het volume van de koffie die wordt bereid (in ml) te regelen
4	Knop Standaard	Maakt het mogelijk om de bereiding van een normale koffie of espresso te activeren
5	Knop Sterk	Maakt het mogelijk om de bereiding van een sterke koffie of espresso te activeren
6	Controlelampje « calc »	Brandt wanneer het apparaat moet worden ontkalkt
7	Controlelampje « clean »	Brandt wanneer het apparaat schoongemaakt moet worden
8	Toets Service	Maakt het mogelijk om een spoelprocedure te activeren evenals het onderhoudsprogramma en de initiële instellingsfuncties
9	Verklikkerlampje « Waterreservoir »	Licht op wanneer het waterreservoir gevuld moet worden
10	Controlelampje « Bak»	Licht op wanneer de opvangbak van koffiedik en de lekbak geleegd moeten worden en wanneer schoonmaaklade schoongemaakt moet worden
11	Koffiedik opvangbak	Hierin komt het gebruikte koffiemaalsel terecht
12	Schoonmaaklade	Maakt het mogelijk om het eventuele bezinksel van koffiedik binnen het apparaat te verwijderen
13	Onderhoudshandleiding « Guide Service »	Korte beschrijving van het onderhoud van het apparaat en lijst van de servicenummers in de hele wereld
14	Waterreservoir	Bevat het water om de koffie te bereiden en om te spoelen
15	Handgreep van het waterreservoir	Maakt het mogelijk om het waterreservoir los te halen

N°	Identificatie	Werking
16	Deksel van het koffieboon-reservoir	Sluit het koffieboonreservoir af
17	Regelknop maalgraad	Maakt het mogelijk om de graad van fijnheid van het malen van de koffiebonen te regelen: fijn, gemiddeld of grof maalsel
18	Molen	Maalt de koffiebonen
19	Reservoir voor koffiebonen	Hierin komen de koffiebonen terecht (max. 275 g)
20	Opening voor schoonmaak-tablet	Hier wordt het schoonmaaktablet in gedaan
21	Digitale display	Geeft de parameters van de regeling voor de eerste instelling (zie punt 3.3)
22	Onderhoudsrooster met pla-teau om kopjes op te plaatsen	Rooster omhoog: het schoonmaaktablet komt hierin Rooster omlaag: maakt het mogelijk om kopjes die er op staan te verwarmen
23	Bedieningspaneel	Omvat de bedieningsknoppen en de draaiknop
24	In hoogte verstelbare koffie-uitgangen	Uitlopen van de bereide koffie
25	Stoompijpje	Productie van hete stoom
26	Waterpeilvlotter	Mechanisme tegen overlopen
27	Rooster en lekbak	Rooster: hierop worden de kopjes geplaatst onder de koffie-uitgangen Lekbak: hierin wordt overtollig water en eventuele koffiedruppels opgevangen

Tab. 1: De elementen van het bedieningspaneel en het koffiebonenreservoir van de Espresseria Automatic

2.2 Elementen van weergave

De aanwijzingen van het apparaat worden overgebracht naar de gebruiker dankzij vijf controlelampjes (1, 6, 7, 9, 10). Het apparaat beschikt over een digitale display (21) voor het instellen van de parameters van de initiële instelling (zie punt 3.3).

De brandende of knipperende controlelampjes geven de volgende staat van werking van het apparaat aan:
Controlelampje **1** Het apparaat staat aan.
Controlelampje **6** Het ontkalkingprogramma moet uitgevoerd worden.
Controlelampje **7** Het schoonmaakprogramma moet uitgevoerd worden.
Controlelampje **9** Het waterreservoir moet gevuld worden.
Controlelampje **10** De opvangbak voor koffiedik moet geleegd worden en/of schoonmaaklade moet schoongemaakt worden. Het controlelampje licht eveneens op wanneer de opvangbak voor koffiedik of de schoonmaaklade niet juist is geïnstalleerd.

2.3 De controlelampjes en hun betekenissen

Controle-lampje aan/uit-knop	Controle-lampje Opvangbak	Controle-lampje Wa-terreservoir	Controle-lampje Wa-terreservoir	Controle-lampje calc	
			Clean	Calc	**Betekenis**
					Het apparaat is klaar voor een koffie- of stoomcyclus.
					Telkens eenmaal knipperen: het apparaat is in de voorverwarmingsfase.
					Dubbel knipperen: een "2 kopjes"-cyclus is aan de gang.
					Opvangbak voor koffiedik/ lekbak legen, de lade schoonmaken.
					De opvangbak voor koffiedik en de schoonmaaklade controleren.
					Het waterreservoir vullen en/of controleren.
					Weergave gedurende de koffiecyclus: vul het waterreservoir.
					Opvangbak voor koffiedik legen (een cyclus van 2 koffies is aan de gang).
					Schoonmaak- en/of spoelprogramma gevraagd.
					Het schoonmaakprogramma: cyclus van schoonmaak / spoeling aan de gang.
					Ontkalkings- en/of spoelprogramma gevraagd.
					Ontkalkingsprogramma: cyclus van ontkalking/spoeling aan de gang.
					Cyclus van ontkalking/spoeling: het waterreservoir legen, het spoelen en het opnieuw vullen.
					Vraag voor lange spoeling (ongeveer 150 ml): zie pagina 28.
					Lange spoeling aan de gang.
					Permanent knipperen: storing.
Betekenis van de symbolen van het bedieningspaneel:				of	Controlelampje opgelicht
				of	Controlelampje knippert
					Controlelampje knippert dubbel

3 In werking stellen van uw Espresseria Automatic

⚠ **Gevaar:** sluit het apparaat aan op een geaard stopcontact van 230 V.
Als u dit niet doet, stelt u zich bloot aan levensgevaar te wijten aan de elektriciteit!
Respecteer de veiligheidsvoorschriften (zie punt 1.3).

Installatie van het apparaat

Plaats uw apparaat op een stabiel en vlak oppervlak. Zorg ervoor dat de gekozen plaats voldoende ruimte geeft, want het apparaat geeft warmte af.

3.1 Voor het eerste gebruik (optioneel)

Voordat u het apparaat voor de eerste keer gebruikt, moet u de hardheid van uw water bepalen om het apparaat te kunnen aanpassen aan de vastgestelde hardheid. U moet dit eveneens doen wanneer u uw apparaat zult gebruiken op een plaats waarvan de hardheid van het water verschillend is, of als u een verandering van de hardheid van uw water vaststelt.
Om de hardheid van het water te weten te komen, gebruikt u het staafje dat met uw apparaat wordt geleverd, of richt u zich tot uw watermaatschappij.

Meting van de hardheid van het water

☞ Vul een glas met water en dompel er het staafje enkele seconden in.
☞ Wacht een minuut voordat het hardheidsniveau van het water af te lezen is.
➡ De rode zones op het staafje geven de klasse van hardheid aan: geen rode zone = klasse 0, een rode zone = klasse 1, enz. (zie illustratie).

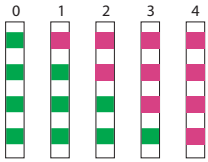

☞ De klasse van vastgestelde hardheid (van 0 tot 4) zal u gevraagd worden tijdens de initiële instelling van de hardheid van het water in de loop van de initiële instelling van het apparaat die wordt voorgesteld in punt 3.3. Hiervoor gebruikt u de gegevens die in de tabel hieronder voorkomen:

Graad van hardheid	Klasse 0	Klasse 1	Klasse 2	Klasse 3	Klasse 4
° dH	< 3°	> 4°	> 7°	> 14°	> 21°
° e	< 3,75°	> 5°	> 8,75°	> 17,5°	> 26,25°
° f	< 5,4°	> 7,2°	> 12,6°	> 25,2°	> 37,8°
Instelling van het apparaat	0	1	2	3	4

Tab. 2: De klassen van hardheid van het water voor het initiële instellen van het apparaat (punt 3. 3)

Installatie van de filtercartridge (optioneel)

De Krups Aqua Filter System F088 cartridge maakt het mogelijk om de smaak van uw water te verbeteren. Hij bestaat uit een anti-kalksubstantie zoals actieve koolstof, die chloor, onzuiverheden, lood, koper, pesticiden enz, in het water vermindert.

(Vermindering van de hardheid qua carbonaat tot 75 %*, van chloor tot 85 %*, van lood tot 90 %*, van koper tot 95 %* en van aluminium tot 67 %*). De mineralen en de spoorelementen worden behouden.

* Inlichtingen door de fabrikant geleverd

☞ Haal de filtercartridge en het bijhorende vastschroefaccessoire uit hun verpakking en zet het vastschroefaccessoire ineen zoals afgebeeld.	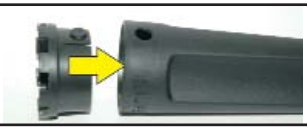
☞ Regel de maand van het inbrengen van de cartridge (positie 1 op de illustratie, cijfer aan de linkerkant in de opening) door te draaien aan de grijze ring op het bovenste uiteinde van het filter. ➡ De maand van de vervanging van de cartridge wordt aangeduid aan de rechterkant in de opening (positie 2 op de illustratie).	
☞ Bevestig het vastschroefaccessoire op de filtercartridge zoals aangeduid op de illustratie.	
☞ Schroef de filtercartridge in de schroefdraad onderaan in het waterreservoir: 1. Plaats de filtercartridge in de schroefdraad. 2. Schroef de cartridge vast. ☞ Trekt het vastschroefaccessoire van de filtercartridge terug. ! **Opmerking:** de filtercartridge moet iedere 50 liter water, of ten minste ongeveer iedere 2 maanden vervangen worden.	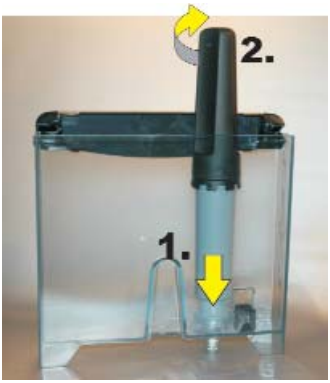

☞ Plaats een kom met een inhoud van ongeveer 0,5 liter onder het stoompijpje (25) en druk op de toets Service (8) totdat het controlelampje aan/uit (1) begint te knipperen.

➡ De filtercartridge wordt gevuld met water en ongeveer 300 ml water loopt weg via het stoompijpje.

3.2 Voorbereiding van het apparaat

Voordat u het apparaat aanzet, moet u de hieronder beschreven stappen uitvoeren.

⚠ **Opgelet: het waterreservoir (14):** vul het reservoir niet met warm water, mineraal water, melk of andere vloeistof want dat zou het apparaat kunnen beschadigen.
Koffiebonenreservoir (19): doe nooit gemalen koffie of water in het koffiebonenreservoir want de molen zou kunnen beschadigen. Zorg ervoor dat er geen enkel vreemd voorwerp (bijvoorbeeld kleine steentjes die aanwezig zijn in de koffiebonen) in het reservoir raken, want dat zou de molen kunnen beschadigen. Schade veroorzaakt door vreemde voorwerpen in het koffiereservoir valt buiten de garantie.
Lekbak (27): om de risico's te vermijden van brandwonden ten gevolge van hete waterstralen, moet u nakijken of de lekbak correct is geplaatst!

☞ Verwijder het waterreservoir (14) en vul het met koud water. i **Tip:** u kunt het reservoir vullen zonder het los te halen: open het deksel en giet er water in met behulp van een maatbeker.	! **Belangrijk:** het maximum vulniveau (merkteken "MAX") van het waterreservoir niet overschrijden.
☞ Terugplaatsen en sluit het deksel opnieuw.	! **Opmerking:** als bij het inschakelen van het apparaat, het waterreservoir afwezig of onvoldoende gevuld is (onder het merkteken "Calc"), zal het controlelampje "Waterreservoir" (9) beginnen te knipperen en de bereiding van espresso of van koffie is dan tijdelijk onmogelijk.
☞ Open het deksel (16) van het koffiebonenreservoir (19) en vul het met koffiebonen (max. 275 g).	
☞ Sluit opnieuw het deksel van het koffiebonenreservoir.	

3.3 Initiële instelling

Bij het eerste gebruik van het apparaat moet u ervoor zorgen de onderstaande instellingen uit te voeren om op optimale wijze uw apparaat te kunnen gebruiken.

Uitvoering van de instellingen

! **Belangrijk:** het apparaat moet aangesloten worden maar het mag niet onder stroom gezet worden.	
➡ Druk gelijktijdig op de toets Service (8) en op de toets "Sterk" (5).	
☞ Het controlelampje "Waterreservoir" (9) licht op.	
☞ Til het rooster op waarop de kopjes worden geplaatst, door te drukken op de achterkant om het te laten kantelen (22).	
➡ In het deel vooraan rechts bevindt zich het digitale display dat bestemd is voor de initiële instelling van de parameters. ! **Opmerking:** het digitale display staat enigszins achteruit in een uitholling.	
➡ Het digitale display geeft de graad van hardheid aan die vooraf in de fabriek werd ingesteld (meer bepaald "3"). ☞ Druk het vereiste aantal keren op de toets "Sterk" om de graad van hardheid van het gebruikte water te regelen (u zult de hardheid van uw water voorafgaand hebben ingesteld volgens de aanwijzingen die in punt 3.1 van deze gebruiksaanwijzing worden gegeven).	
☞ Druk op de toets Stoom (2).	

➡ Het controlelampje « calc » (6) licht op.	
➡ Het digitale display geeft de hoogte van de temperatuur van de koffie aan, die vooraf in de fabriek werd ingesteld (meer bepaald "2"). ☞ Druk het vereiste aantal keren op de toets "Sterk" om de gewenste temperatuur van de koffie te regelen, tussen 1 en 3.	! **Info:** hoe hoger het cijfer, hoe hoger de temperatuur van de koffie.
☞ Druk op de toets Stoom .	
➡ Het controlelampje « clean » (7) licht op.	
➡ Het digitale display geeft de duur van het automatische onderbreken aan, die vooraf in de fabriek werd ingesteld (meer bepaald "1"). ☞ Druk het vereiste aantal keren op de toets "Sterk" om de gewenste duur van de onderbreking te regelen, tussen 1 en 4.	! **Opmerking :** de duur waarna het apparaat zich automatisch zal uitschakelen, kan van 1 (= 1 uur) tot 4 (= 4 uur) geregeld worden.
☞ Druk op de aan/uit-knop (1). ➡ De instellingsmodus wordt beëindigd.	

! **Belangrijk :** zorg ervoor dat alle deksels en dat de onderhoudsklep goed zijn gesloten en dat alle onderdelen van het apparaat juist zijn geïnstalleerd voordat de bereiding wordt gestart.

3.4 Schoonspoelen van het koffiecircuit

Als u het apparaat verschillende dagen niet meer hebt gebruikt, moet u een spoelcyclus van het koffiecircuit uitvoeren. U kunt een spoelcyclus uitvoeren nadat u het apparaat hebt ingeschakeld of door te drukken op de toets “Service”.

☞ Druk op de aan/uit-knop (1). ➡ Het controlelampje van de aan/uit-knop knippert: het apparaat is in de voorverwarmingsfase.	
➡ Het controlelampje van de aan/uit-knop brandt permanent: het apparaat is voorverwarmd.	
☞ Plaats een voldoende grote kom onder de koffie-uitgangen en vervolgens drukt u op de toets Service (8). ➡ De procedure van het spoelen begint en zal automatisch na het wegstromen van ongeveer 40 ml stoppen.	

3.5 Instelling van de molen

U kunt de fijnheid van het malen door de molen regelen. Hoe fijner de maalinstelling, hoe sterker het aroma van de koffie zal zijn en hoe romiger hij zal zijn.

⚠ **Opgelet:** draai enkel aan de regelknop (17) tijdens het malen om de molen niet te beschadigen.
Nooit de regelknop van de fijnheid van de maalgraad forceren!
Regel de fijnheid van de maalgraad voor de volgende bereiding terwijl de koffiebonen worden gemalen

Betekenis van de posities van de regelknop

• Fijne maalgraad ● Gemiddelde maalgraad ⬤ Grove maalgraad	

4 Gebruik

Het naleven van de onderstaande instructies zal u zeer goede resultaten verzekeren. Er zullen beslist verschillende testen nodig zijn voordat u de juiste combinatie vindt die het best met uw smaak overeenstemmen.

De kwaliteit van het gebruikte water is eveneens een factor die de smaak van uw koffie bepaalt. Zorg ervoor dat u water gebruikt dat vers uit de kraan komt, dat het koud is en dat het niet naar chloor ruikt.
Gebruik geen water dat al lang stilstaat.

⚠ **Opgelet:** uw apparaat is uitsluitend bestemd voor het gebruik van koffiebonen. Bij het bereiden van uw eerste koffie nadat het apparaat verschillende dagen niet is gebruikt, of na een onderhoudsbeurt, komt er een beetje stoom of warm water uit het stoompijpje. Blijf voldoende ver van het stoompijpje en plaats een kopje onder de opening om elk risico van brandwonden of spatten met stoom of heet water te vermijden.

De koffie-uitgang

De koffie-uitgang is in hoogte verstelbaar. U kunt de koffie-uitgangen naar boven of naar beneden halen om af te stemmen op de maat van uw kopjes.

Het stoompijpje

Het stoompijpje kan naar links en naar rechts worden verplaatst en het kan enigszins naar voor buigen, wat het wegnemen van het er onder geplaatst kopje vergemakkelijkt.

Deze bak vangt het restwater op. Wanneer de blauwe vlotters van het waterniveau (26) zichtbaar zijn, moet de bak geleegd worden.

4.1 Het apparaat inschakelen

☞ Druk op de aan/uit-knop(1). ➡ Het controlelampje knippert: het apparaat is in de voorverwarmingsfase. ➡ Wanneer de voorverwarmingsfase beëindigd is, brandt het controlelampje permanent: het apparaat is klaar om te gebruiken.	
☞ Druk op de toets Service (8) als u een spoeling wil uitvoeren (zie punt 3.4).	! **Opmerking: :** als het apparaat gedurende verschillende dagen niet is gebruikt, is het aan te raden om een spoeling uit te voeren.
Als u een espresso of koffie wilt bereiden, lees dan de instructies onder het punt 4.2. Om een cappuccino te bereiden, raadpleegt u punt 4.3.	

4.2 Bereiding van een espresso of van een koffie

U kunt de hoeveelheid water voor een espresso regelen tussen 20 en 70 ml en voor een koffie tussen 80 en 120 ml. Naast een “normale" kwaliteit voor deze twee, biedt het apparaat u tevens een optie "sterke koffie" en een optie "sterke espresso".

Bereiding van een espresso of een koffie

☞ Zet een kopje onder de koffie-uitgang (24). U kunt de koffie-uitgang in hoogte verstellen.	
☞ Stel de hoeveelheid gewenste koffie in met de draaiknop (3): voor een espresso: 20 tot 70 ml voor een koffie: 80 tot 220 ml.	
☞ Druk op de toets van de gekozen koffie: - de toets "Standaard" (4) voor een espresso of een normale koffie. - de toets "Sterk" (5) voor een sterke espresso of een sterke koffie. ➡ De maal- en verwarmingsfasen beginnen	« Standaard » « Sterk »
☞ Controleer het gekozen watervolume en pas zo nodig de instelling aan door middel van de draaiknop (3). ➡ Wacht tot het uitlopen beëindigd is om het kopje weg te nemen.	! **Opmerking:** om het uitlopen van de koffie te stoppen omdat bijv. het kopje vol is, drukt u op de knop “Standaard” of “Sterk”. U kunt het watervolume verminderen tijdens het uitlopen door aan de draaiknop te draaien. Als u het uitlopen wilt doen stoppen, draai dan de draaiknop op de mini-positie.
☞ Wacht tot het uitlopen beëindigd is om het kopje weg te nemen.	

Opgelet : *NEEM HET RESERVOIR NIET WEG VOOR HET EINDE VAN DE CYCLUS (dat wil zeggen 15 seconden na het einde van het uitlopen van de koffie)*

4.3 Bereiding van een cappuccino

De cappuccino is een koffie die wordt bereid met een espresso en opgeschuimde melk. Liefhebbers van cappuccino bereiden eerst de opgeschuimde melk en voegen er vervolgens de espresso aan toe, want de espresso verliest heel snel zijn uitzonderlijke aroma. De verhouding opgeschuimde melk ten opzichte van de hoeveelheid van de espresso is dezelfde, maar u kunt die uiteraard aanpassen naargelang uw smaak. Wij raden u aan halfvolle melk te gebruiken.

! **Tip :** gebruik bij voorkeur een cappuccinokopje, want dat is minder hoog en het kan een groot volume bevatten; het is dus makkelijker om het kopje onder het stoompijpje te verwijderen.

Bereiding van de opgeschuimde melk met stoom

☞ Plaats een kom of een cappuccinokopje dat voor de helft is gevuld met koude melk (6 à 10°C) onder het stoompijpje (25) en druk op de stoomtoets. ➡ Het blauwe controlelampje knippert: het apparaat is in de voorverwarmingsfase. Het controlelampje brandt vervolgens permanent, wat betekent dat de voorverwarming is beëindigd.	
☞ Druk opnieuw op de Stoomtoets. ➡ Druk opnieuw op de Stoomtoets.	! **Tip:** als het uiteinde van het stoompijpje niet in contact komt met de melk, tilt u het kopje lichtjes op tot het opschuimen is voltooid.
☞ U kunt op elk ogenblik de stoomproductie onderbreken door op de stoomtoets te drukken.	! **Belangrijk:** de stoomproductie stopt niet onmiddellijk nadat u op de stoomknop hebt gedrukt. Druk voldoende tijdig op de toets om overlopen te voorkomen.

Toevoeging van een espresso of een koffie

☞ Verwijder het cappuccinokopje en plaats het onder de koffie-uitgang (24)..	! **Belangrijk:** verwijder het stoompijpje en houd het onmiddellijk onder water (zie punt 5.1). Plaats het terug, plaats er een kom onder en druk op de stoomtoets om alle melkrestjes die zich nog binnenin bevinden te verwijderen. Laat de stoom gedurende ten minste 10 seconden ontsnappen.
☞ Voeg een espresso of een koffie toe naargelang de cappuccino die u wenst te bereiden en volgens de instructies die worden beschreven in punt 4.2.	
☞ Verwijder het kopje en voeg er een beetje suiker of wat chocoladekrullen aan toe naargelang uw smaak.	

4.4 Gebruik van het auto-cappuccino accessoire (optioneel)

Het auto-cappuccino accessoire XS 6000 vereenvoudigt de bereiding van een cappuccino of van een caffe latte (koffie met melk) met uw Espresseria Automatic. Het accessoire bestaat uit een roestvrijstalen beker, een auto-cappuccino regelaar, een siliconen slangetje en een roestvrijstalen buisje.

Montage en installatie van het auto-cappuccino accessoire

☞ Steek het roestvrijstalen buisje in de gummipakking van de roestvrijstalen beker. Het moet tot bijna helemaal onderaan de beker zakken.	
☞ Regel als volgt het speciale pijpje voor de gewenste koffie: draai het centrale gedeelte 180° zodat het symbool van de gekozen koffie vooraan staat.	Cappuccino Café Latte
☞ Installeer de auto-cappuccino regelaar: A) verwijder het stoompijpje (25) en B) vervang het door het speciale pijpje.	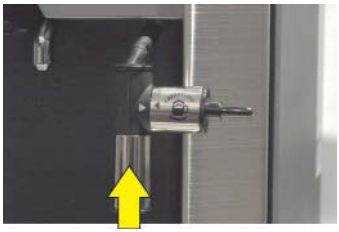
☞ Vul de melkkan met koude melk (6 - 10°C).	
☞ Verbind het roestvrijstalen buisje en de auto-cappuccino regelaar door middel van het siliconen slangetje.	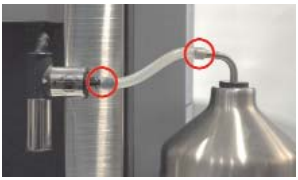

Bereiding van een cappuccino of een caffe latte met het auto-cappuccino accessoire

☞ Bereiding van een cappuccino of een caffe latte met het auto-cappuccino accessoire ➡ Bereiding van een cappuccino of een caffe latte met het auto-cappuccino accessoire	
☞ Druk opnieuw op de stoomtoets. ☞ Het melkschuim komt uit de speciale buis .	
☞ Om de productie van stoom op elk moment te kunnen onderbreken, drukt u op de stoomtoets.	! **Belangrijk:** de schuimproductie stopt niet onmiddellijk nadat u op de stoomknop hebt gedrukt. Druk voldoende tijdig op de toets om overlopen te voorkomen.
☞ Verwijder het cappuccinokopje en plaats het onder de koffie-uitgang.	
☞ Voeg een espresso toe volgens de instructies die beschreven worden in punt 4.2.	
☞ Verwijder het kopje en voeg er een beetje suiker of wat chocoladekrullen aan toe naargelang uw smaak.	! **Opmerking:** om een caffe latte te bereiden, draait u het centrale gedeelte van het speciale pijpje 180° (zie hierboven).
☞ We raden u aan om het speciale pijpje onmiddellijk na elk gebruik schoon te maken om te voorkomen dat de melk aan de binnenkant opdroogt. Verwijder het pijpje (zie afbeelding) en maak de onderdelen schoon met behulp van een klein borsteltje en zo nodig met wat afwasmiddel. Zo nodig ontstopt u de kleine opening (omcirkeld op de illustratie) met de schoonmaakdraad (met uw apparaat meegeleverd).	

4.5 2-kopjes functie

Uw apparaat biedt u de mogelijkheid om twee kopjes koffie te bereiden, d.w.z. tweemaal de hoeveelheid van de gekozen koffie.
Het appaaraat zal automatisch 2 cycli voor koffiebereiding starten.

☞ Plaats twee koppen onder de koffie-uitgangen en pas de hoogte aan aan de hoogte van de kopjes.	
☞ Voer een dubbele, snelle druk uit op de toets van de koffie van uw keus ("Sterk" of "Standaard").	Voor 2 kopjes « Standaard » Druk 2 maal
➡ Het controlelampje van de aan/uit-knop licht dubbel knipperend op tijdens de bereiding om aan te duiden dat u twee kopjes hebt gevraagd. **! Opmerking:** u kunt deze functie onderbreken door tijdens het doorlopen van de koffie op een willekeurige toets te drukken.	Dubbel knipperen
☞ Wacht tot de twee koffiezetcycli beëindigd zijn voordat u de kopjes verwijdert.	

! Opmerking: in de 2 kopjes-functie kan er in het begin van de cyclus worden gevraagd om de koffiedik-opvangbak te legen. Zodra dit is gebeurd, wordt de 2 kopjes-cyclus vervolgens automatisch opgestart.

5 Onderhoud en schoonmaak

Gevaar elk contact van de geleidende onderdelen van het apparaat met water kan leiden tot dodelijke letsels te wijten aan de elektriciteit!

Voordat u uw apparaat schoonmaakt, dient u de stekker van uw apparaat uit het stopcontact te trekken en het apparaat te laten afkoelen. Voordat u het apparaat verplaatst of kantelt, moet u het lekbakje leegmaken om te voorkomen dat er water of schoonmaak-, of ontkalkingsproduct wordt gemorst.

Tip : tijdens het schoonmaken of ontkalken van het stoompijpje kan het water behoorlijk sterk spatten. Leg een stukje keukenrol op het lekbakje.

5.1 Regelmatig onderhoud

Bepaalde onderdelen van uw apparaat hebben regelmatig onderhoud nodig:

De koffiedik-opvangbak (11): in de koffiedik-opvangbak wordt het gebruikte maalsel opgevangen. Wanneer het controlelampje “Opvangbak” (10) begint te knipperen, moet de koffiedik-opvangbak worden leeggemaakt. Het leegmaken dient normaal gesproken te gebeuren na het bereiden van 9 kopjes. Af en toe is het nodig om de opvangbak met water schoon te spoelen.

.**Belangrijk:** zorg ervoor dat de koffiedik-opvangbak volledig wordt geleegd om nadien overlopen te voorkomen. Als de opvangbak niet correct wordt teruggeplaatst, of als de koffiedik-opvangbak in minder dan 6 seconden wordt teruggeplaatst, blijft het controlelampje branden. Zolang het controlelampje brandt, is er geen enkele bereiding mogelijk.

De schoonmaaklade (12): deze lade maakt het mogelijk eventuele neerslag van koffiedik in het apparaat te verwijderen. Verwijder de schoonmaaklade voordat u de koffiedik-opvangbak leegt. Als er zich aanzienlijk wat vuil in de lade bevindt, dient u deze met water te spoelen en vervolgens af te drogen.

De lekbak (27): het lekbakje vangt het gebruikte water op, evenals het water dat tijdens de bereidingen werd gemorst. Wanneer het controlelampje “Bak” begint te knipperen moet u het lekbakje legen. Het apparaat is tevens voorzien van een mechanische waterniveauvlotter (26). Als het bakje vuil is, moet u het met water schoonmaken.

Koffiecircuit: de buizen van het koffiecircuit moeten worden gespoeld als het apparaat gedurende verschillende dagen niet word gebruikt. Spoelcyclus, zie punt 3.4.

Zorg ervoor dat het **stoompijpje (25)** nadat het verschillende keren gebruikt is, grondig wordt schoongemaakt: verwijder het en spoel het met water. Om dit te doen, kan het worden gedemonteerd (zie illustratie). Gebruik een afwasborstel en wat afwasmiddel. Wrijf de onderdelen grondig droog en zorg ervoor dat de luchttoevoergaten niet verstopt zitten. Gebruik zo nodig de bij uw apparaat meegeleverde schoonmaakdraad om de gaten vrij te maken.

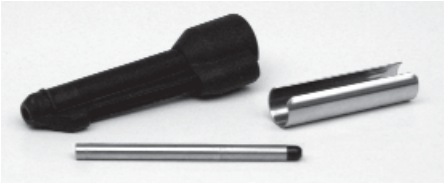

5.2 Het schoonmaakprogramma

Wanneer het nodig is een schoonmaakprogramma uit te voeren, waarschuwt het apparaat u doordat het controlelampje « clean » (7) begint te branden. Deze schoonmaak dient telkens na ongeveer 360 bereidingen plaats te vinden. Om dit schoonmaakprogramma uit te voeren, heeft u naast een kom die minstens 0,6 liter kan bevatten en die onder de koffie-uitgang kan worden geplaatst, eveneens een KRUPS-schoonmaaktablet (XS 3000) nodig. Het automatische schoonmaakprogramma omvat drie fasen: een schoonmaakcyclus en twee spoelcycli. Het programma duurt ongeveer 20 minuten.

⚠ **Opgelet:** om te voldoen aan de garantievoorwaarden is het noodzakelijk om de schoonmaakcyclus uit te voeren als het apparaat u dit vraagt.

⚠ **Opgelet:** u bent niet verplicht om het schoonmaakprogramma onmiddellijk uit te voeren wanneer het apparaat dit vraagt, maar echter wel binnen een behoorlijk korte termijn. U mag enkel gebruik maken van de schoonmaaktabletten van KRUPS (XS 3000), want de garantie zal niet van toepassing zijn voor materiële schade die werd veroorzaakt door het gebruik van tabletten van een ander merk. De schoonmaaktabletten zijn verkrijgbaar in uw servicecentrum van KRUPS.

⚠ **Belangrijk:** voer het schoonmaakprogramma volledig uit

Uitvoering van het schoonmaakprogramma

☞ Druk op de toets Service (8). ➡ De controlelampjes « clean » (7) en « Legen » (10) beginnen te knipperen.	
☞ Maak de schoonmaaklade schoon, leeg de opvangbak voor koffiedik en de lekbak en vul het waterreservoir (zie punt 5.1).	
☞ Plaats een kom met een minimale inhoud van 0,6 liter onder de koffie-uitgang en de stoombuis. ⚠ **Opgelet:** zorg ervoor dat uw werkblad goed beschermd is voor het geval er eventuele schoonmaakmiddelen rondspatten, vooral als dat blad uit marmer, steen of hout is vervaardigd. Bescherm het oppervlak goed onder het lekbakje, bijvoorbeeld met keukenrol.	
☞ Open de onderhoudsklep. Doe de schoonmaaktablet in de daarvoor bestemde opening onder de onderhoudsklep (20).	⚠ **Opgelet:** vermijd elk contact met het schoonmaakmiddel dat uit het apparaat loopt, want dat bevat bestanddelen die schadelijk zijn voor de gezondheid. Bewaar de tabletten buiten het bereik van kinderen!
☞ Druk op de toets Service (8) om het schoonmaakprogramma te starten . ➡ Het controlelampje « clean » blijft branden.	ℹ **Opmerking:** De schoonmaakcyclus verloopt automatisch en de pomp werkt met tussenpozen. Duur: 10 minuten.

☞ Zodra de schoonmaakcyclus ten einde is, begint het controlelampje "clean" opnieuw te knipperen. ➡ Leeg de kom en zet hem terug onder de koffie-uitlaat en de stoombuis.	
☞ Druk op de toets Onderhoud. ☞ Het controlelampje « clean » blijft branden.	ℹ **Info :** de eerste spoelcyclus start en verloopt automatisch. Hij maakt het mogelijk om de rest van het schoonmaakproduct te verwijderen uit het binnenste van het apparaat. Deze eerste cyclus duurt ongeveer 5 minuten.
➡ Zodra de eerste spoelcyclus geëindigd is, begint het controlelampje “clean" opnieuw te knipperen. ☞ Leeg de kom en zet hem terug onder de koffie-uitlaat en de stoombuis.	
☞ Druk op de toets Onderhoud. ➡ Het controlelampje « clean » blijft permanent branden.	ℹ **Info :** de tweede spoelcyclus start en verloopt automatisch. Deze tweede cyclus duurt ongeveer 5 minuten.
➡ Zodra de tweede spoelcyclus geëindigd is, gaat het controlelampje “clean" uit. ☞ Verwijder de kom en maak hem leeg. ☞ Maak de lekbak leeg en vul het waterreservoir.	

⚠ **Opgelet:** als het schoonmaakprogramma wordt onderbroken door een stroomonderbreking of een toevallige uitschakeling van het apparaat, dan moet dat programma opnieuw worden gestart en vanaf het begin worden hervat. U dient in dit geval een nieuwe schoonmaaktablet te gebruiken. Het is nodig om het programma opnieuw uit te voeren om het circuit met water te spoelen en de resten van het schoonmaakmiddel die schadelijk zijn voor de gezondheid, te verwijderen.

5.3 Het ontkalkingsprogramma

Wanneer het nodig is om een ontkalkingsprogramma van het apparaat uit te voeren, waarschuwt het apparaat u doordat het controlelampje “calc” oplicht. De uitvoeringsfrequentie van dit programma is afhankelijk van de kwaliteit van het gebruikte water. Hoe kalkrijker het water is, hoe regelmatiger het apparaat dient te worden ontkalkt.
Om dit ontkalkingsprogramma uit te voeren heeft u een kom nodig die minstens 0,6 liter water kan bevatten en die onder de koffie-uitlaat en het stoompijpje kan worden geplaatst, en een zakje ontkalkingsmiddel van KRUPS (F 054) (40 g). U kunt ook citroenzuur of wijnsteenzuur gebruiken.
Het automatische ontkalkingsprogramma bestaat uit 3 fasen: een ontkalkingscyclus en twee spoelcycli. Het programma duurt ongeveer 22 minuten.

⚠ **Opgelet:** om te voldoen aan de garantievoorwaarden is het noodzakelijk dat u de ontkalkingscyclus uitvoert als het apparaat u dit vraagt

⚠ **Opgelet:** u bent niet verplicht om het ontkalkingsprogramma onmiddellijk uit te voeren wanneer het apparaat dit vraagt, maar echter wel binnen een behoorlijk korte termijn. U mag enkel gebruik maken van het ontkalkingsmiddel van KRUPS (F 054), want de garantie zal niet van toepassing zijn voor materiële schade die is veroorzaakt door het gebruik van een ontkalkingsmiddel van een ander merk. De ontkalkingsproducten zijn verkrijgbaar bij de afdeling onderdelen van KRUPS. U mag echter in geen enkel geval het klassieke amidosulfonzuur of andere producten die dat zuur bevatten, gebruiken.

Uitvoering van het ontkalkingsprogramma

☞ Druk op de toets Onderhoud (8).
➡ De controlelampjes « calc » (6) en « Waterreservoir » (9) beginnen te knipperen.

☞ Als u het Krups Claris Aqua Filter System F088 gebruikt, moet u die voor de ontkalking verwijderen. Leeg de lekbak, leeg het waterreservoir en vul deze opnieuw met lauw water tot aan het merkteken "calc". Giet het ontkalkingsmiddel in het waterreservoir en gebruik een grote lepel om het water van het reservoir te mengen, of verwijder het waterreservoir en schud het voorzichtig van links naar rechts totdat het ontkalkingsmiddel is opgelost.

☞ Plaats een kom met een minimale inhoud van 0,6 liter onder de koffie-uitlaten en het stoompijpje.
⚠ **Opgelet:** zorg ervoor dat uw werkblad goed beschermd is voor het geval er ontkalkingsmiddel rondspat, vooral als dat blad uit marmer, steen of hout is vervaardigd.
Bescherm het oppervlak onder het lekbakje goed, bijvoorbeeld met keukenrol.

☞ Plaats het waterreservoir terug.
➡ Het controlelampje « Waterreservoir » blijft permanent branden.

☞ Om het ontkalkingsprogramma te starten, moet u drukken op de toets Onderhoud (8).
➡ Het controlelampje « calc » (6) blijft permanent branden.

ℹ **Info :** de ontkalkingscyclus verloopt automatisch. De pomp werkt met tussenpozen gedurende ongeveer 10 minuten.

➡ Zodra de ontkalkingscyclus beëindigd is, beginnen de controlelampjes "calc" (6) en "Waterreservoir" (9) te knipperen. ☞ Leeg de kom en zet hem terug onder de koffie- en de stoombuisuitgang. Leeg de lekbak. Leeg en maak het waterreservoir schoon. Vervolgens vult u hem opnieuw tot het aan merkteken "Max". ☞ Plaats de lekbak en het waterreservoir weer terug.	
➡ Het controlelampje “ calc » (6) knippert en het controlelampje « Waterreservoir » (9) gaat uit. ☞ Druk op de toets Onderhoud (8). ➡ Het controlelampje “ calc » (6) blijft permanent branden.	**Info:** de eerste spoelcyclus start en verloopt automatisch. Hij maakt het mogelijk om de rest van het ontkalkingsproduct uit het binnenste van het apparaat te verwijderen. Duur: ongeveer 6 minuten.
➡ Zodra de spoelcyclus geëindigd is, begint het controlelampje “ calc » opnieuw te knipperen. ☞ Leeg de kom en de lekbak en plaats ze vervolgens terug.	
☞ Druk op de toets Onderhoud. ➡ Het controlelampje “ calc » blijft permanent branden..	**Info :** de tweede spoelcyclus start en verloopt automatisch. Hij maakt het mogelijk om de rest van het ontkalkingsproduct uit het binnenste van het apparaat te verwijderen. Duur: ongeveer 6 minuten.
➡ Het controlelampje “ calc » gaat uit. ☞ Trek de kom weg en maak hem leeg. ☞ Leeg de lekbak en vul het waterreservoir.	

⚠ **Opgelet:** als het ontkalkingsprogramma wordt onderbroken door een stroomonderbreking of een uitschakeling per ongeluk van het apparaat, dan moet dat programma opnieuw worden opgestart en vanaf het begin worden hervat. U dient in dit geval een nieuw zakje ontkalkingsmiddel te gebruiken. Het is nodig het programma opnieuw uit te voeren om het watercircuit te spoelen en om de resten van het ontkalkingsmiddel die schadelijk zijn voor de gezondheid, te verwijderen.

5.4 Lang spoel programma

➡ Voordat u het apparaat voor de eerste keer gebruikt en in geval van een zeer langzame doorstroming, waarschuwen de controlelampjes "clean" en "calc" u door te gaan knipperen.	
☞ Verwijder, vul en breng het reservoir terug aan op zijn plaats.	
☞ Plaats een kom die minimum 0,15 l kan bevatten onder de koffieen stoombuisuitgang.	
☞ Start het programma van de lange spoeling door te drukken op de toets “Onderhoud”. De controlelampjes “clean” en “calc” blijven permanent branden.	
☞ Wanneer de lange spoeling geëindigd is, gaan de controlelampjes “clean” en “calc” uit	

Algemene onderhoudstips

Spoel de **schoonmaaklade** (12), het **lekbakje** (27) en de **koffiedik-opvangbak** (11) met water. Gebruik zo nodig wat vloeibaar afwasmiddel. Spoel het **waterreservoir** (14) met schoon water.
Maak het apparaat zelf, evenals de onderdelen en de accessoires schoon met een vochtige doek.
Gebruik geen bijtende of schurende schoonmaakmiddelen.
⚠ **Opgelet**: deze accessoires zijn niet geschikt voor de vaatwasmachine.

6 Problemen en oplossingen

Als uw apparaat niet correct werkt, probeert u eerst het probleem op te lossen aan de hand van deze lijst van bedrijfsstoringen. Als de bedrijfsstoring ondanks alles toch blijft bestaan, neem dan contact op met de klantenservice (zie hoofdstuk 10).
⚠ **Gevaar:** enkel een gekwalificeerd technicus is gerechtigd om reparaties aan het elektriciteitssnoer uit te voeren en om handelingen uit te voeren aan het elektriciteitsnet van 230 V. Indien u deze richtlijn niet respecteert, dan wordt u blootgesteld aan levensgevaar te wijten aan de elektriciteit!
Gebruik nooit een apparaat met zichtbare schade!

Probleem/bedrijfsstoring	Mogelijke oorzaken	Maatregelen om te verhelpen
Het apparaat start niet nadat u op de aan/uit-knop hebt gedrukt.	● Stroomonderbreking of defecte zekering. ● De elektriciteitsstekker werd niet correct in het stopcontact gestopt of het stopcontact van 230V is defect. ● Het apparaat is defect..	✗ Controleer de zekeringen van uw elektrische installatie. ✗ Controleer of de stekker goed in het stopcontact zit, of laat het stopcontact repareren. ✗ Laat het apparaat controleren door een gekwalificeerd technicus.

Probleem/bedrijfsstoring	Mogelijke oorzaken	Maatregelen om te verhelpen
De espresso of de koffie is niet warm genoeg.	● De temperatuur van de koffie is te laag ingesteld. ● Het koffiekopje is koud.	✗ Controleer de temperatuur van de koffie (zie punt 3.3). ✗ Warm het kopje op door het met heet water te spoelen voordat u de bereiding start.
De koffie is te doorzichtig of niet sterk genoeg.	● Er is niet voldoende koffie in het koffieboonreservoir (19). ● De maling is te grof. ● De hoeveelheid bereide koffie is te groot.	✗ Voeg koffiebonen toe in het reservoir. ✗ Gebruik de regelknop (17) van de molen om een fijnere maling te krijgen. ✗ Verminder de hoeveelheid koffie met behulp van de draaiknop (3). ✗ Selecteer de mogelijkheid « Sterke koffie ».
De koffie is te doorzichtig of niet sterk genoeg.	● Er is niet voldoende koffie in het koffieboonreservoir (19). ● De maling is te grof. ● De hoeveelheid bereide koffie is te groot.	✗ Voeg koffiebonen toe in het reservoir. ✗ Gebruik de regelknop (17) van de molen om een fijnere maling te krijgen. ✗ Verminder de hoeveelheid koffie met behulp van de draaiknop (3).
De koffie loopt te traag door.	● De maling is te fijn.	✗ Gebruik de regelknop (17) van de molen om een grovere maling te krijgen.
De koffie is weinig romig.	● De maling is te grof.	✗ Gebruik de regelknop (17) van de molen om een fijnere maling te krijgen.
U hebt per vergissing gemalen koffie gebruikt in plaats van koffiebonen.		✗ Zuig de koffie die zich in het koffieboonreservoir bevindt op met uw stofzuiger.
Er komt geen koffie uit het pijpje van de koffie-uitgang (24).	● Het pijpje is verstopt.	✗ Ontstop het pijpje met de schoonmaakdraad of met een tandenstoker.
De molen laat een abnormaal lawaai horen.	● Er bevinden zich vreemde voorwerpen in de molen.	✗ Neem contact op met de consumentenservice van KRUPS.
De regelknop (17) van de fijnheid van de maling kan maar moeilijk worden gedraaid.	● De regelknop (17) van de fijnheid van de maling kan maar moeilijk worden gedraaid.	✗ Draai enkel aan de regelknop tijdens de maalprocedure.

Probleem/bedrijfsstoring	Mogelijke oorzaken	Maatregelen om te verhelpen
De regelknop (17) van de fijnheid van de maling kan maar moeilijk worden gedraaid	● Hebt u aan de regelknop gedraaid toen de maalprocedure niet aan de gang was?	✗ Draai enkel aan de regelknop tijdens de maalprocedure.
Er komt geen stoom uit het stoompijpje (25).	● Het pijpje of de houder van het pijpje is verstopt.	✗ Haal het stoompijpje uit zijn houder en ontstop deze beide onderdelen met de schoonmaakdraad. ✗ Verwijder tijdelijk de Claris-cartridge.
Er is onvoldoende opgeschuimde melk.	● Controleer of er stoom uit het pijpje komt. ● Controleer of het luchttoevoergaatje in het bovenste deel van het pijpje verstopt is. ● De kom en de melk zijn niet koud genoeg.	✗ Ontstop het stoompijpje met de schoonmaakdraad. ✗ Ontstop het gaatje, droog het en spoel zo nodig met water. ✗ Zorg ervoor dat de roestvrijstalen beker en de melk koud zijn voordat u met opschuimen begint. ✗ Wij raden u aan recent geopende, halfvolle of volle (houdbare) melk te gebruiken.
De opgeschuimde melk is niet fijn genoeg.	● Controleer de goede verbinding van de twee uiteinden van het kleine, roestvrijstalen pijpje met het stoompijpje.	✗ Corrigeer de plaatsing van het roestvrijstalen pijpje.
Het auto-cappuccino-accessoire (optioneel) zuigt geen melk aan.	● Controleer of de accessoires correct op elkaar zijn aangesloten en of ze niet verstopt zijn.	✗ Sluit de accessoires correct op elkaar aan en ontstop ze in geval van verstopping.
Na het vullen van het waterreservoir (14) blijft het controlelampje « Waterreservoir » (9) branden.	● Het waterreservoir is niet correct geplaatst. ● De vlotter onderaan het reservoir kan zich niet vrij verplaatsen. ● Het waterreservoir is verkalkt	✗ Breng het waterreservoir correct op zijn plaats aan. ✗ Spoel het waterreservoir met water en ontkalk het zo nodig.
Het schoonmaak- of ontkalkingsprogramma weigert te starten.		✗ Dit programma is alleen mogelijk wanneer het apparaat dit vraagt ("clean" (7) of "calc" (6) controlelampje brandt).
Na de koffiedik-opvangbak (11) te hebben geleegd, blijft het controlelampje « Opvangbak » (10) branden.	● De koffiedik-opvangbak is niet correct teruggeplaatst. ● De koffiedik-opvangbak werd te snel teruggeplaatst. ● De schoonmaaklade is niet correct geïnstalleerd.	✗ Plaats de koffiedik-opvangbak correct terug. ✗ Wacht minstens 10 seconden voordat de lege opvangbak opnieuw wordt geïnstalleerd. ✗ Kijk na of schoonmaaklade correct werd geïnstalleerd.

Problème/Dysfonctionnement	Causes probables	Actions correctives
Er heeft zich tijdens een cyclus een stroomonderbreking voorgedaan.		✗ Het apparaat herinitialiseert zich automatisch wanneer het opnieuw wordt aangezet.
Er bevindt zich water onder het apparaat.	● De lekbak (27) is niet correct geplaatst of loopt over.	✗ Het apparaat herinitialiseert zich automatisch wanneer het opnieuw wordt aangezet. ✗ Controleer of de lekbak correct werd geplaatst en maak hem zo nodig leeg.
De vier controlelampjes blijven permanent knipperen.	● De vier controlelampjes blijven permanent knipperen.	✗ Haal de stekker van het apparaat gedurende 20 seconden uit het stopcontact, verwijder in voorkomend geval het Claris Aqua Filter System en plaats die vervolgens terug. Als de storing blijft voortduren, noteert u het nummer dat op het digitale display (21) voorkomt en neemt u contact op met de consumentenservice van KRUPS.
Tip : de bedrijfstoringen van het programma lossen zichzelf vaak op door de stekker van het apparaat gedurende ongeveer een minuut uit het stopcontact te halen en het apparaat dan opnieuw aan te sluiten.		

⚠ **Opgelet:** voer geen enkele reparatie uit aan het apparaat

7 Technische gegevens

Apparaat : Espresseria Automatic

Elektrische voeding:	220-240V~ / 50 Hz
Energieverbruik:	In werking: 1450 W
In waakstand:	< 1 W
Capaciteit:	Waterreservoir: 1,8 l Koffiebonenreservoir: 275 g
Druk van de pomp:	15 bar
Gebruik en opbergen:	binnenshuis, op een droge plaats (vorstvrij)
Afmetingen (H x B x D):	24,5 x 36,5 x 33,0 cm
Gewicht:	7,1 kg

Onder voorbehoud van technische wijzigingen

8 Transport

Bewaar de oorspronkelijke verpakking voor het transport. Maak het lekbakje (27) leeg als u het apparaat verplaatst en maak alle reservoirs leeg voordat u het apparaat inpakt voor transport.

⚠ **Opgelet :** als het apparaat tijdens het transport valt terwijl het niet in zijn verpakking zit, is het raadzaam het naar een servicecentrum te brengen om het te laten controleren en om zo elk risico op brand of gevaar te wijten aan de elektriciteit te vermijden.

9 Verwijderen van afval

Het symbool op het apparaat of op de verpakking betekent dat dit apparaat in geen enkel geval mag worden behandeld als huishoudelijk afval. Het dient naar een centrum voor afvalinzameling te worden gebracht dat belast is met de recyclage van elektrische en elektronische apparaten.
Door correct te werk te gaan met gescheiden afval en door het wegbrengen van uw kapotte apparaten, draagt u bij tot het behoud van de natuurlijke rijkdommen en voorkomt u elk schadelijk gevolg voor het milieu en de menselijke gezondheid.

Wendt u zich voor meer informatie over de plaats voor afvalinzameling tot uw gemeente, de lokale maatschappijen voor afvalinzameling, of uw dealer.

i Info : uw apparaat bevat tal van herbruikbare of recycleerbare materialen.

10 Onderhoud

Voor al uw vragen of problemen, gelieve contact op te nemen met onze klantenservice op de volgende telefoonnummers (0800 is gratis):

DE : Tel. 0800 980 00 00
Openingstijden: ma t/m vrij van 8.00 tot 18.00 uur en op zaterdag van 9.00 tot 14.00 uur
A : Tel. 0800 225 225
Openingstijden: ma t/m vrij van 8.00 tot 18.00 uur en op zaterdag van 9.00 tot 14.00 uur
BE : Tel. 070 / 233 159
Openingstijden: ma t/m do van 9.00 tot 12.30 / 13.00 tot 17.00 uur en op vrijdag van **9.00 tot 12.00 uur**
FR : Tel. 0810 61 10 61
Openingstijden: ma t/m vrij van 8.30 tot 18.30 uur en op vrijdag van 8:30 tot 17.00 uur
CH : Tel. 0800 37 77 37
Openingstijden: ma t/m vrij van 08.00 tot 12.00 / 13.00-17.00 uur
GB : Tel. 0845 330 6460
ROI : Tel (01) 677 4003
NL : Tel. 0318 58 24 24
Openingstijden: ma t/m do van 08.30 tot 12.15 / 13.00 tot 16.45 uur
en op vrijdag van 08.30 tot 12.15 / 13.00-14.45 uur
DK : Tel. 44 66 31 55
Openingstijden: ma t/m do van 8.30 tot 16.30 uur en op vrijdag van 08.30 tot 16.00 uur
SV : Tel. 08 594 213 30
Openingstijden: ma t/m do van 8.30 tot 16.30 uur en op vrijdag van 08.30 tot 16.00 uur
NO : Tel. 815 09 567
Openingstijden: ma t/m do van 8.30 tot 16.30 uur en op vrijdag van 08.30 tot 16.00 uur
FI : Tel. 09 6229 420

11 Index

2 kopjes-functie 23
Algemeen overzicht van de werking 9
Algemeen overzicht van het apparaat 9
Auto-cappuccino accessoire 23
Bedieningselementen 9
Bereiding van een caffe latte 22
Bereiding van een cappuccino 20
Bereiding van een espresso 19
Bereiding van een koffie 19
Betekenis van de controlelampjes 11
Conform gebruik 8
Controlelampjes 10
Digitale display 10
Gebruik 18
Gids 5
Inbedrijfstelling 12
Initiële instelling 15
Installatie van een filtercartridge 13
Instelling van de molen 17
Lijst van de storingen 29
Onder spanning zetten van het apparaat .18
Onderhoud 34
Ontkalkingsprogramma 27
Producten meegeleverd met het apparaat 8
Productinfo 5
Schoonmaak van de stoompijp 20, 24
Schoonmaak van het speciale pijpje 22
Schoonmaak 24, 28
Schoonmaakprogramma 25
Speciaal pijpje 21
Spoeling 17
Stoompijpje 18, 20
Symbolen 5
Technische gegevens 33
Transport 33
Veiligheidsvoorschriften 6
Voorbereiding van het apparaat 14
Waarschuwingen 5
Waterhardheid 12
Wegruimen van afval 33